



衛生福利部雙和醫院
(委託臺北醫學大學興建經營)
Taipei Medical University - Shuang Ho Hospital,
Ministry of Health and Welfare



2020數位圖書館專案

衛生福利部雙和醫院評鑑及推廣分享

雙和圖書室 張愛鈴

2020.5.15

大綱

- 雙和醫院介紹
- 雙和圖書室簡介
- 各類評鑑
- 推廣服務分享

雙和醫院介紹



醫院等級：105年醫院評鑑優等(區域醫院-準醫學中心) 床數：1200床
105年教學醫院評鑑合格
(效期: 1060101-1091231)

地點：位於新北市中和區捷運景安站
緊臨土城長庚醫院、三峽恩主公醫院、新店慈濟醫院及耕莘醫院



主要服務區域，**超過180萬人**



雙和圖書室-屬於雙和人的書房

- 地點: 行政大樓一樓 (面積約97坪)
- 人力編制: 正式編制3名、計時3名
- 週一至週五
 - 8:00-21:00
 - 週六日
 - 閉館(設置還書箱)
- 閱覽座位72席
- (含單人座19席)
- 硬體設備:
 - 多媒體電腦11台、
 - 多功能事務機
 - 全區無線上網



感念捐款人之母親 2009.12命名為「玉梅紀念圖書館」



特藏區

- 新書展示區
- 醫漫特藏區
- 醫學人文書
- 視聽資料區

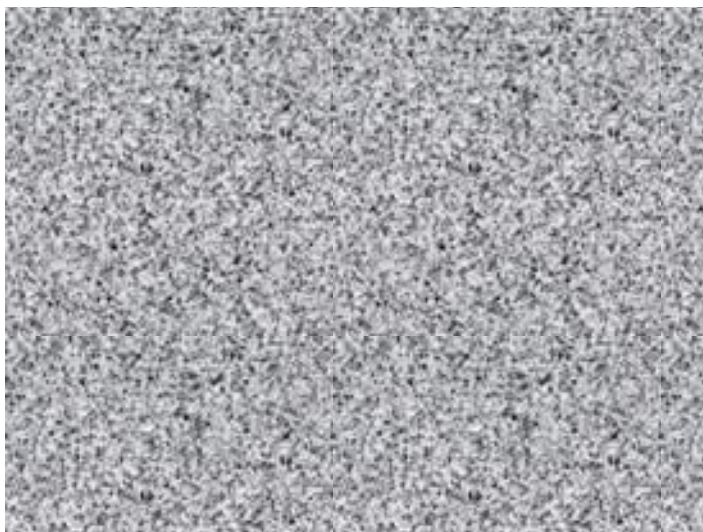

階梯教室可作教育訓練場地

➤ 可容納110人

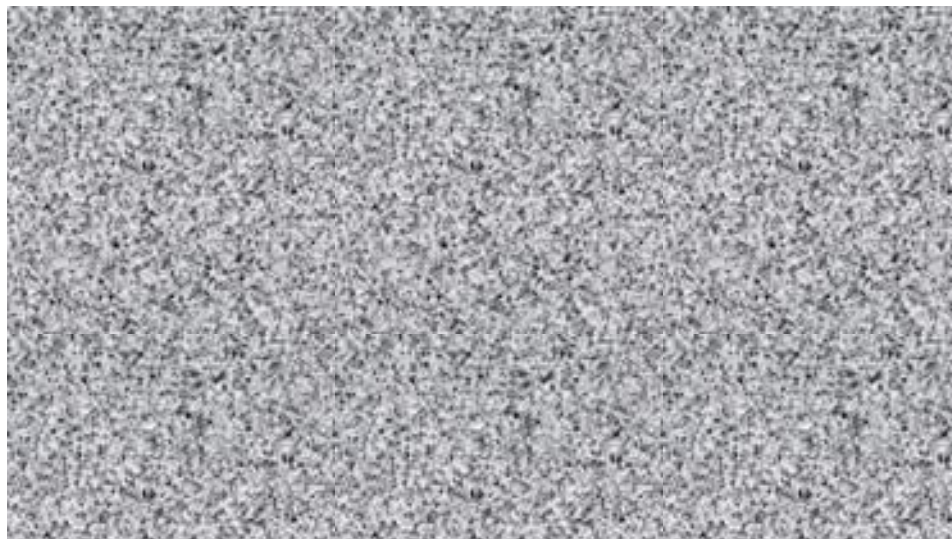

雙和資源的四個同心圓

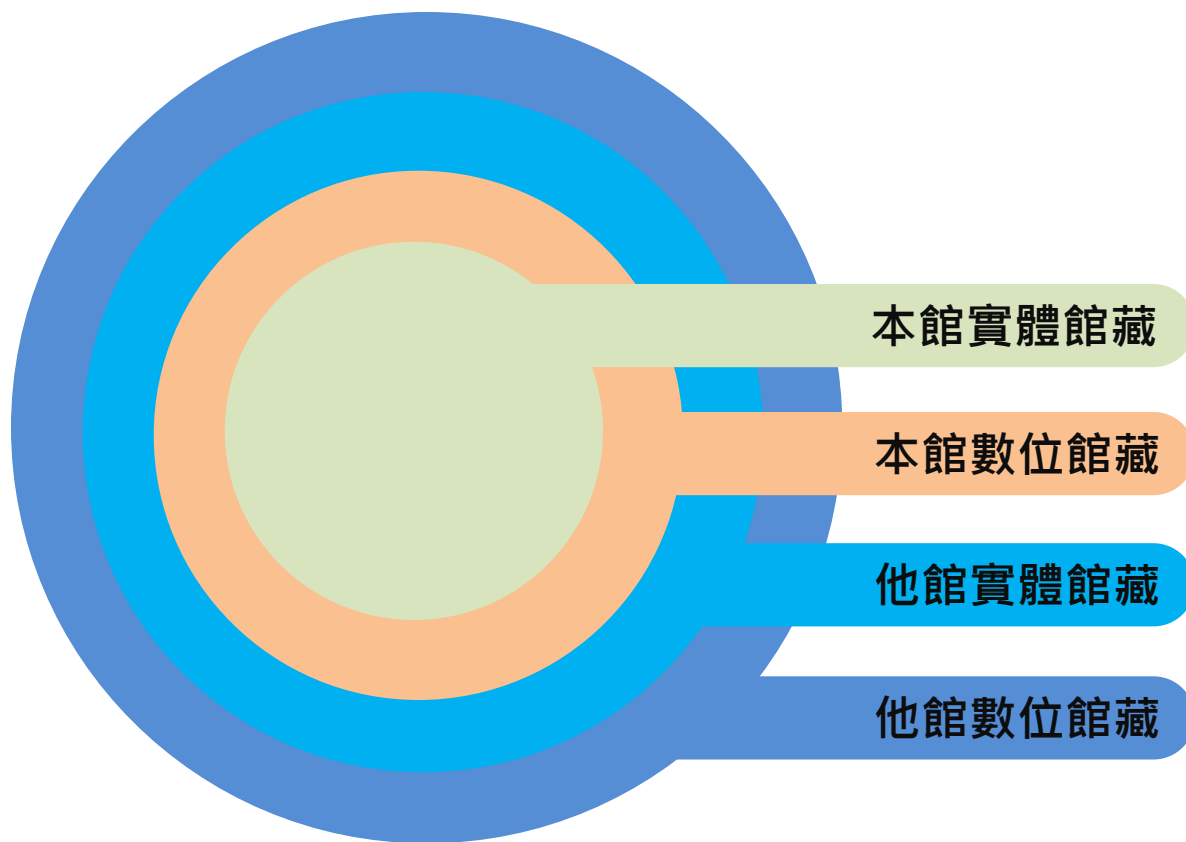

- ✓ 資源共享
- ✓ 圖書互借
- ✓ 文獻傳遞
- ✓ 合作採購
- ✓ 合作典藏

北醫體系圖書文獻資源圖



北醫總館

資料年月：2020-04
圖書館藏統計表

項目		館藏總數量
圖書(紙本)	中文	80646
	外文	53916
	合計	134562
期刊(紙本)	中文	483
	外文	17
	合計	500
期刊合訂本(紙本)	小計	21455
電子書	種	95833
電子期刊	種	17861
電子資料庫	中文	52
	外文	78
	合計	130
非書資料 (地圖、視聽等資料)	件	12377

雙和分館

萬芳分館

圖書9,779冊
期刊(紙)57種
視聽資料727種
自購電子資源18種

各類評鑑

- 醫學中心 / 教學醫院評鑑
 - 【評鑑中心】全院「第一次醫中預評」
108.12.30(w1) 13:00-17:00
 - 醫學中心第2次預評109.2.12(w3)8:00-17:00
 - 醫學中心第3次預評於109.2.19(w3) 8:00-17:00
 - 【評鑑中心】辦理「醫療暨教學總體檢」(原第3次預評)109.2.19(w3)8:00-17:00
- 各專科評鑑
- JCI評鑑



107 年度教學醫院鑑基準

108 年醫學中心版教學醫院評鑑基準研修(草案)

<p>1.2 圖書、文獻資料查閱機制 【重點說明】 1.醫院應編列適當預算購置必要的圖書、期刊、電子資源，並應妥善保存與管理。 2.醫院應提供便於查詢及獲取文獻之管道，以利使用。 [註] 1.若本分院（院區）合併評鑑者，得僅設於其中一處主要圖書館進行評鑑。 2.若學校附設醫院之圖書館設於學校內，而非設於醫院內時： (1)應開放醫院人員使用。 (2)圖書館購置圖書時，應參考醫院醫事人員之需求。</p>		<p>1.2 圖書、文獻資料查閱機制 【重點說明】 1.醫院應編列適當預算購置必要之圖書、期刊、電子資源，並應妥善保存與管理。 2.醫院應提供便於查詢及獲取文獻之管道，以利使用。 [註] 1.若本分院（院區）合併評鑑者，得僅設於其中一處主要圖書館進行評鑑。 2.若學校附設醫院之圖書館設於學校內，而非設於醫院內時： (1)應開放醫院人員使用。 (2)圖書館購置圖書時，應參考醫院醫事人員之需求。</p>			
<p>合 1.2.1</p>	<p>購置必須的圖書及期刊</p>	<p>目的： 定期更新圖書及期刊資源，以符合各職類教學及研究之所需。 評量項目： 1.醫院應參考院內醫事人員及實習學生需求購置教學與研究必要之圖書及期刊（紙本、電子期刊或資料庫均可）。 2.購置包含醫學、人文、倫理、法律、品質、病人健康教育等領域之書刊。 3.新購入之圖書、期刊應製作清單，並定期公告（網路或電子郵件均可）。</p>	<p>合 1.2.1</p>	<p>購置必須之圖書及期刊</p>	<p>目的： 定期更新圖書及期刊資源，以符合各職類教學及研究之所需。 評量項目： 一般項目： 1.醫院參考院內人員及實習學生需求，購置教學與研究必要之圖書及期刊（紙本、電子期刊或資料庫均可）。 2.購置包含醫學、人文、倫理、法律、品質、病人健康教育等領域之書刊，並設有專區與管理機制。 3.新購入之圖書、期刊製作清單，並定期公告（網路或電子郵件均可）。 4.購置充足之實證醫學資料庫。 5.提供研究人員使用防範論文抄襲軟體。 6.提供研究人員使用個人文獻彙整軟體。 7.購置查閱期刊排名相關資料庫。 [註] 1.評量項目 4 所指充足，係指兩種以上之實證醫學資料庫。</p>
<p>1.2.2</p>	<p>適當的文獻檢索與圖書利用機制</p>	<p>目的： 提供文獻檢索功能及館際合作服務，以提升醫事人員使用圖書資源之便利性。 評量項目： 1.醫院應就院內圖書資料提供院內醫事人員及實習學生上網查詢服務。 2.上述文獻查詢功能可提供上班時間外使用。 3.醫院應提供館際合作服務。 4.圖書管理人員應分析圖書、期刊之利用情形，作為續訂或宣傳之參考。</p>	<p>1.2.2</p>	<p>適當之文獻檢索與圖書利用機制</p>	<p>目的： 提供文獻檢索功能及館際合作服務，以提升醫事人員使用圖書資源之便利性。 評量項目： 一般項目： 1.醫院就院內圖書資料提供院內人員及實習學生上網查詢及文獻檢索服務。 2.上述文獻查詢功能可提供上班時間外使用。 3.醫院有提供館際合作服務。 4.圖書管理人員有分析圖書、期刊之利用情形，作為續訂或宣傳之參考。 5.聘用專任之圖書管理專業人員。 6.定期開設文獻檢索及醫學資訊利用相關課程。 [註] 1.評量項目 5 所稱「圖書管理專業人員」係指國內外大學校院圖書資訊學系本科系、所或相關學系、所畢業者；或曾修習經圖書館各級主管機關核准或委託之圖書館、大學校院、圖書館專業團體辦理之圖書資訊學科目課程/學分者。</p>



106 年度教學醫院鑑基準

109 年醫學中心適用版教學醫院評鑑基準
(草案)

1.2 圖書、文獻資料查閱機制 【重點說明】 1.醫院應編列適當預算購置必要的圖書、期刊、電子資源，並應妥善保存與管理。 2.醫院應提供便於查詢及獲取文獻之管道，以利使用。 [註] 1.若本分院(院區)合併評鑑者，得僅設於其中一處主要圖書館進行評鑑。 2.若學校附設醫院之圖書館設於學校內，而非設於醫院內時： (1)應開放醫院人員使用。 (2)圖書館購置圖書時，應參考醫院醫事人員之需求。			1.2 圖書、文獻資料查閱機制 【重點說明】 1.醫院應編列適當預算購置必要之圖書、期刊、電子資源，並應妥善保存與管理。 2.醫院應提供便於查詢及獲取文獻之管道，以利使用。 [註] 1.若本分院(院區)合併評鑑者，得僅設於其中一處主要圖書館進行評鑑。 2.若學校附設醫院之圖書館設於學校內，而非設於醫院內時： (1)應開放醫院人員使用。 (2)圖書館購置圖書時，應參考醫院醫事人員之需求。		
合 1.2.1	購置必須的圖書及期刊	目的： 定期更新圖書及期刊資源，以符合各職類教學及研究之所需。 評量項目： 1.醫院應參考院內醫事人員及實習學生需求購置教學與研究必要之圖書及期刊(紙本、電子期刊或資料庫均可)。 2.購置包含醫學、人文、倫理、法律、品質、病人健康教育等領域之書刊。 3.新購入之圖書、期刊應製作清單，並定期公告(網路或電子郵件均可)。	合 1.2.1	購置必須之圖書及期刊	目的： 定期更新圖書及期刊資源，以符合各職類教學及研究之所需。 評量項目： <u>一般項目：</u> 1.醫院參考院內人員及實習學生需求，購置教學與研究必要之圖書及期刊(紙本、電子期刊或資料庫均可)。 2.購置包含醫學、人文、倫理、法律、品質、病人健康教育等領域之書刊， <u>並設有專區與管理機制。</u> 3.新購入之圖書、期刊製作清單，並定期公告(網路或電子郵件均可)。 4.購置充足之實證醫學資料庫。 [註] <u>1.一般項目 4 所指充足，係指 2 種以上之實證醫學資料庫。</u>
1.2.2	適當的文獻檢索與圖書利用機制	目的： 提供文獻檢索功能及館際合作服務，以提升醫事人員使用圖書資源之便利性。 評量項目： 1.醫院應就院內圖書資料提供院內醫事人員及實習學生上網查詢服務。 2.上述文獻查詢功能可提供上班時間外使用。 3.醫院應提供館際合作服務。 4.圖書管理人員應分析圖書、期刊之利用情形，作為續訂或宣傳之參考。	1.2.2	適當之文獻檢索與圖書利用機制	目的： 提供文獻檢索功能及館際合作服務，以提升醫事人員使用圖書資源之便利性。 評量項目： <u>一般項目：</u> 1.醫院就院內圖書資料提供院內人員及實習學生上網查詢及文獻檢索服務。 2.上述文獻查詢功能可提供上班時間外使用。 3.醫院有提供館際合作服務。 4.圖書管理人員有分析圖書、期刊之利用情形，作為續訂或宣傳之參考。 5.聘用專任之圖書管理專業人員。 6.定期開設文獻檢索及醫學資訊利用相關課程。 [註] <u>1.一般項目 5 所稱「圖書管理專業人員」係指國內外大專院校圖書資訊學系本科系、所或相關學系、所畢業者；或曾修習經圖書館各級主管機關核准或委託之圖書館、大專院校、圖書館專業團體辦理之圖書資訊學科目課程/學分者。</u>

109年醫學中心適用版教學醫院評鑑 基準(草案)108.10



- 實證資料庫: 購置充足之實證醫學資料庫(2種以上)
- 防範論文抄襲軟體： 無規定
- 查閱期刊排名相關的資料庫：無規定

活動: 實地訪察

地點: 雙和圖書室(108.07.10~12)

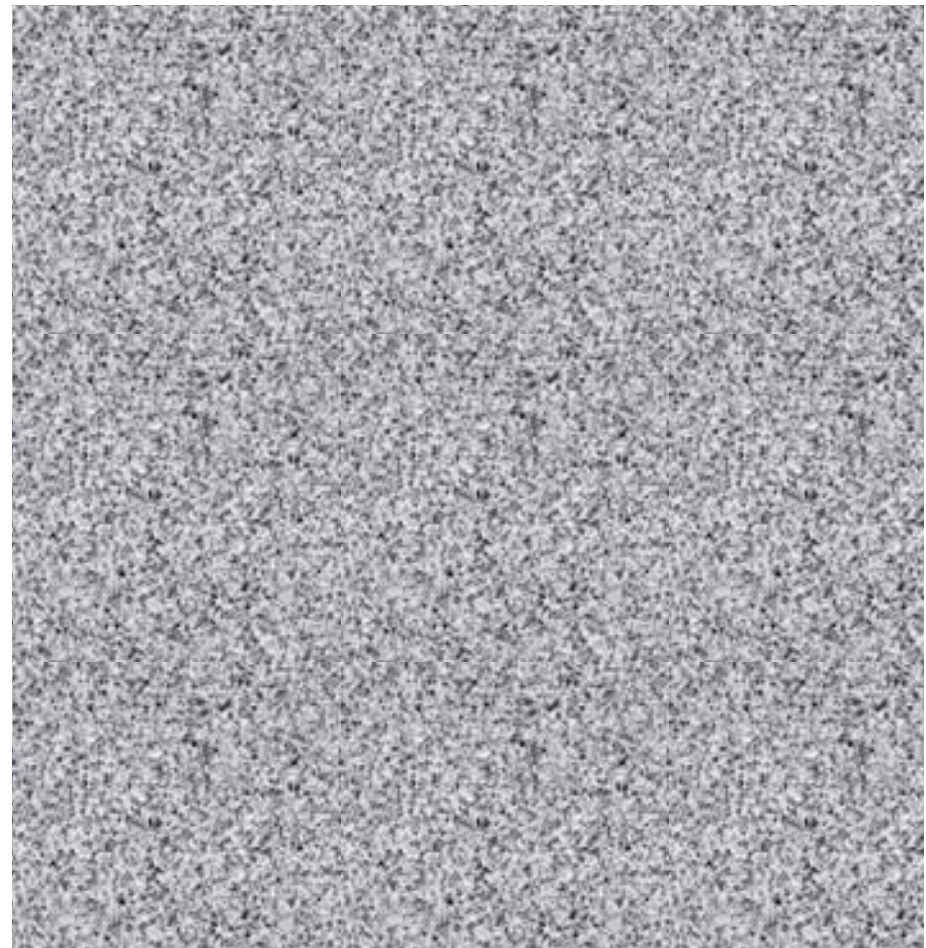



各類評鑑-醫學中心 / 教學醫院評鑑

➤ 108/7/10-12院外試評

提問與建議

1. 經費分配比例看不懂?

比例是分配, 最後的執行會依當年度的推薦情況, 最後並由圖書室補足漏掉的教科書部分, 全數執行完畢

2. 誰決定這個比例?

醫事教學人會議 / 圖書小組會議, 最高行政長官為學術副院長

3. 實習學生院外連線有無提供帳密

有提供他們申請使用, 另有多種資料庫提供手機app直接於院內下載使用, 不需要使用遠端連線帳密

4. 實習學生帳號如何控管

離院時會跑圖書館關卡, 再確認他們借閱狀況及刪掉帳號。

5. UpToDate如何提供帳密?

第一次於院內網路登入後, 下載至手機app直接使用, 可使用3個月, 之後再於院內重新登入即可展延另3個月

108年醫策會評鑑委員實習參訪



活動: 五組委員實地實習, 共約50位委員

地點: 雙和圖書室(108.10.08)

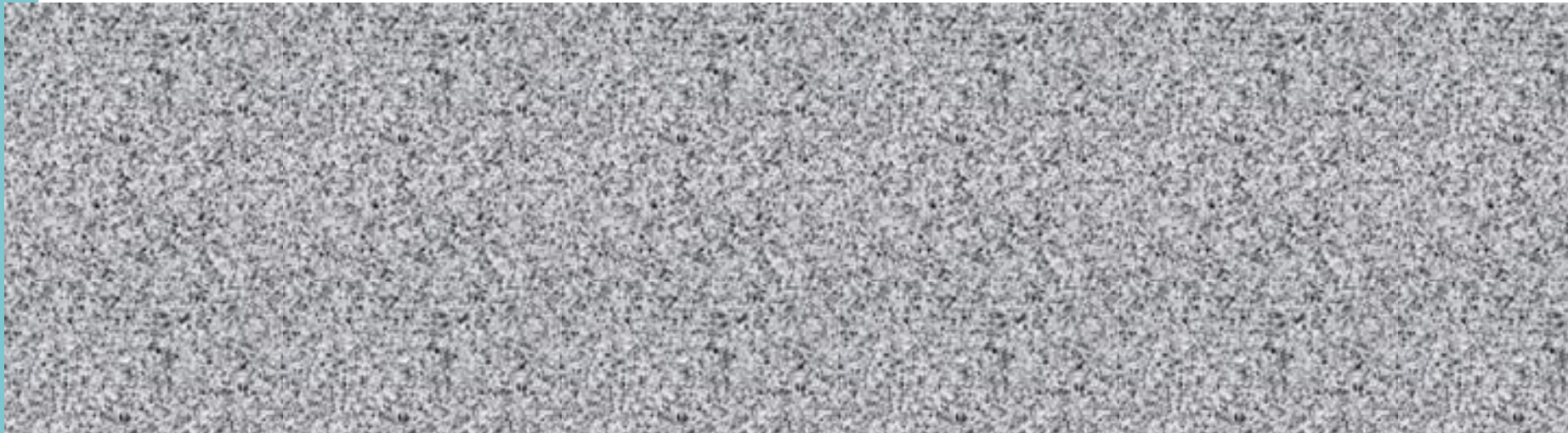



各類評鑑-醫學中心 / 教學醫院評鑑

➤ 108/10/8院外評鑑委員實習

提問與建議

1. 紙本期刊數量已變那麼少, 為何還留期刊架專區?
目前將早期購置書架, 挪為新書展示用, 後續會盤點不再使用架位進行撤架挪移, 增加展示空間
2. 圖書經費購置變少但總經費執行數量仍多之因?
部分經費已執行採購電子書資料庫, 列到資料庫, 後續會以整併方式呈現
3. 可以採購休閒讀物?
因醫學人文考量, 及舉辦社區健康科學書展及講座, 提供來院院外人士可一併參閱, 有助提升民眾健康知能
4. 呈現滿意度調查, 課程也可以

各類評鑑-醫學中心 / 教學醫院評鑑

活動: 共同查證單位簡報 (因應新型肺炎調整)
地點: 院內會議室(109.2.19)

購置必須之圖書及期刊【符合1】

1.2.1

- 104-107年度圖書經費總數

年度	圖書經費(NT\$)	圖書數量(冊)
104	8,800,000	10,000
105	9,200,000	10,500
106	9,500,000	11,000
107	9,800,000	11,500

- 107年度自購22種電子期刊及9,203種電子期刊, 共臺北區館系123種紙本、18,372種電子期刊及91,585種電子書。

類別	圖書(冊)	電子期刊(種)	電子書(冊)	電子期刊(種)	電子書(冊)
中文	7,671	2,499	57	9,203	747
外文	1,129	0	0	0	1,838
合計	8,800	2,499	57	9,203	1,838

1

購置必須之圖書及期刊【符合1、4-6】

1.2.1

- 105年度圖書經費對比往年預算執行率

年度	預算	執行率	合計(NT\$)
104	934,150 (78.95%)	195,657 (16.54%)	53,482 (4.52%)
105	1,194,521 (65.90%)	373,310 (20.59%)	244,907 (13.51%)
106	812,993 (55.67%)	192,951 (23.73%)	454,484 (55.60%)
107	498,229 (58.60%)	103,483 (20.96%)	148,513 (29.81%)

2

購置必須之圖書及期刊【符合2】

1.2.1

- 104-107年度圖書經費總數

年度	圖書經費(NT\$)	圖書數量(冊)
104	934,150	10,000
105	1,194,521	10,500
106	812,993	11,000
107	498,229	11,500

3

購置必須之圖書及期刊【符合2】

1.2.1

- 107年度圖書經費對比往年預算執行率

年度	預算	執行率	合計(NT\$)
104	934,150 (78.95%)	195,657 (16.54%)	53,482 (4.52%)
105	1,194,521 (65.90%)	373,310 (20.59%)	244,907 (13.51%)
106	812,993 (55.67%)	192,951 (23.73%)	454,484 (55.60%)
107	498,229 (58.60%)	103,483 (20.96%)	148,513 (29.81%)

4

購置必須之圖書及期刊【符合3】

1.2.1

- 107年度圖書經費對比往年預算執行率

年度	預算	執行率	合計(NT\$)
104	934,150 (78.95%)	195,657 (16.54%)	53,482 (4.52%)
105	1,194,521 (65.90%)	373,310 (20.59%)	244,907 (13.51%)
106	812,993 (55.67%)	192,951 (23.73%)	454,484 (55.60%)
107	498,229 (58.60%)	103,483 (20.96%)	148,513 (29.81%)

適當之文獻檢索與圖書利用機制【符合1、2】

1.2.2

- 108年度圖書經費總數

年度	圖書經費(NT\$)	圖書數量(冊)
104	934,150	10,000
105	1,194,521	10,500
106	812,993	11,000
107	498,229	11,500
108	1,000,000	12,000

適當之文獻檢索與圖書利用機制【符合3】

1.2.2

- 108年度圖書經費總數

年度	圖書經費(NT\$)	圖書數量(冊)
104	934,150	10,000
105	1,194,521	10,500
106	812,993	11,000
107	498,229	11,500
108	1,000,000	12,000

適當之文獻檢索與圖書利用機制【符合4】

1.2.2

- 108年度圖書經費總數

年度	圖書經費(NT\$)	圖書數量(冊)
104	934,150	10,000
105	1,194,521	10,500
106	812,993	11,000
107	498,229	11,500
108	1,000,000	12,000

適當之文獻檢索與圖書利用機制【符合5-6】

1.2.2

- 108年度圖書經費總數

年度	圖書經費(NT\$)	圖書數量(冊)
104	934,150	10,000
105	1,194,521	10,500
106	812,993	11,000
107	498,229	11,500
108	1,000,000	12,000

➤ 109/2/19 共同查證單位簡報

提問與建議

1. 圖書室的人員配置

白日1專業2庶務人員；夜班2庶務兼任人員協助全館運作；總館統籌管理

2. 實習生如何院外使用電子資源？

核發單位帳密，可索取；另有部分資料庫以 a p p 型式提供使用

3. 實習生如何推薦書？

自108年7月建置新館藏查詢系統，提供線上推薦功能；另有紙本表單供隨時推薦

4. 實習生有上圖書館利用課程？

各職類單位及醫教會於新進學生入院皆會與圖書室約課；另外錄製線上課程供彈性學習

各類評鑑-各專科評鑑

- 醫療專科不定期通知
- 提供資源清單並更新網頁
- 當日待命實地訪查

你好:

因應今年專師評鑑條文如下,
需要您的協助更新佐證資料,
並且呈現104年的資料在附件

一. 評鑑條文:

2.2 臨床訓練環境

2.2.3能提供適當之圖書、期刊,且適當管理

二.提供佐證資料:

1. 近5年內出版之館藏圖書及期刊清冊
2. 近5年內醫學人文等各類圖書清單
3. 護理館藏清單
4. 各項圖書室管理及使用規章、辦法
5. 館務會議、館發小組會議、圖書委員會會議紀錄
6. 105~108學年度專師圖書館進出記錄及借書紀錄

以上如有說明未盡事宜,不吝指導,謝謝



臺北醫學大學雙和分館
TMU SHUANG-HO HOSPITAL LIBRARY

首頁 關於本館 館藏資源 閱覽服務 參考服務 網路

Home > 館藏資源 > 各專科圖書資源 > 醫事單位

分類: 館藏資源

各專科圖書

- 內科部
- 外科部
- 婦兒科部
- 其他專科
- 醫事單位

常用連結

- 館藏查詢【我要找書】
- 線上續借/預約
- 線上調借北醫體系館藏
- 線上推薦館藏(NEW!)
- 探索服務
- 電子資源【我要找PAPER】

科別	圖書資源
臨床心理	中文圖書 西文圖書 紙本期刊 電子資源 視聽資料
物理治療	中文圖書 西文圖書 紙本期刊 電子資源
職能治療	中文圖書 西文圖書 紙本期刊 電子資源

各類評鑑-精神科評鑑

活動: 實地訪察

地點: 雙和圖書室(108.08.14)

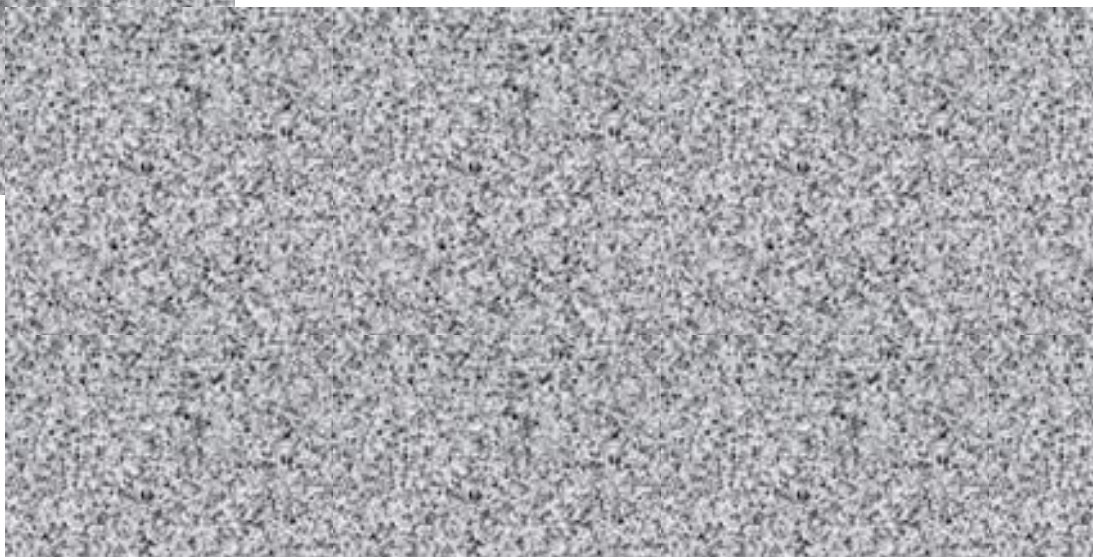
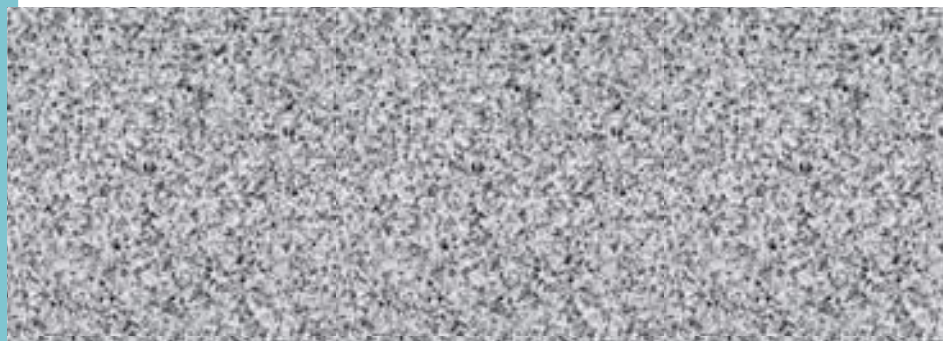

各類評鑑-JCI評鑑

- 重點在醫療單位
- 每年提供近3年書面資料供教學部匯整
 - 主要為教育訓練紀錄
- 當日待命實地訪查
 - 近年已少

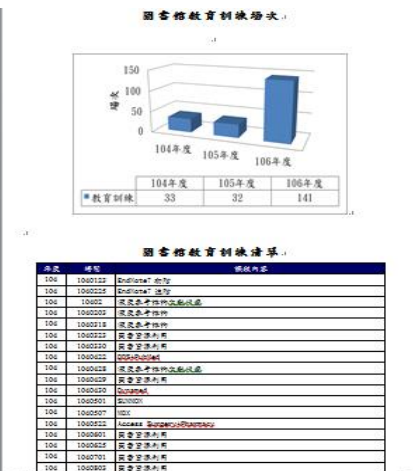
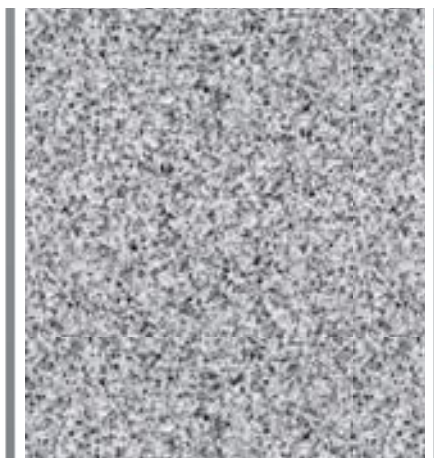

年度	場次	場次內容
104	1040205	圖書資訊系列
104	1040209	PL2 英語資訊小組
104	1040212	CL1004104
104	1040214	Cookman Library
104	1040203	圖書資訊系列
104	1041022	圖書資訊系列
104	1041027	Cookman Library
104	1041028	PL2 英語資訊小組
104	1041028	圖書資訊系列
104	1041105	圖書資訊系列
104	1041214	圖書資訊系列
104	1041218	CL1110417
104	1041221	圖書資訊系列
104	1041223	PL 圖書資訊小組
104	1041223	醫師研習會
104	1040119	圖書資訊系列
104	1040120	CL1110417
104	1040209	CL1110417
104	1040217	圖書資訊系列
104	1040217	圖書資訊系列
104	1040221	圖書資訊系列
104	1040229	Introduction
104	1040420	CL1110417
104	1040420	圖書資訊系列
104	1040528	圖書資訊系列
104	1040528	圖書資訊系列
104	1040527	圖書資訊系列
104	1040507	PL2 英語資訊小組
104	1040507	PL2 英語資訊小組
104	1040501	圖書資訊系列
104	1040502	圖書資訊系列
104	1040509	圖書資訊系列
104	1040715	Cookman Library
104	1040822	圖書資訊系列
104	1040824	圖書資訊系列
104	1040920	PL2 英語資訊小組
104	1040928	圖書資訊系列
104	1041004	圖書資訊系列
104	1041012	圖書資訊系列
104	1041012	圖書資訊系列



各類評鑑-醫學中心 / 教學醫院評鑑

委員總體建議-1(2月中)

1.關於條文上的建議：

- ✓多呈現亮點/優點（自己很棒很好，是如何好？）
- ✓格式一致（與ppt呈現相同）
- ✓多圖，多比例比較呈現, 搭配有限的文字描述（字不要多）
- ✓圖以看清楚為目標（以70齡可見為標準）圖的品質要良好

2. 2頁為精華版（繁-簡）

3. 條文非單一單位適用，要去串連，一起呈現相關證據成果，擴展準備全院適用

4. 將4年的改善融入成果

5. 必訪查單位，一定要做好萬全的準備（環境、展現優勢）

7. 讓委員無問題可問（引導說明，規劃訪查路線）

8. 針對不同組委員組（不同組）重視的內容不同有不同的應對

各類評鑑-醫學中心 / 教學醫院評鑑

委員總體建議-2 (3月中)

1. 借書/館合文獻申請，把職類細分表列出件數；1-4章要呈現十大職類（但數字不好看要另做考量）
2. 自評表要有亮點呈現勿謙虛，但以簡要為原則，如1.2.1 只要4點就不要列6點
3. 簡報vs 自評表，內容要相同，
目前的資料呈現多為簡報 > 自評表
4. KM系統(院內知識管理系統)轉出之(數據)資料，
很多待求證之處，（職類）也要列出細項
5. 要有質性回饋，如課程回饋或活動滿意度
6. 要有PDCA改善機制
7. 教學評鑑的“加分題”是決戰點(圖書館目前無加分題)
8. AB組團隊要互相幫忙，長官互相至其它組交叉檢視



實習學生雙和圖書資源的使用

- 入館：**實體卡**感應入館（人資室協助），亦提供簽名入館
- 借書：無論實習時間長短皆提供**建檔借書服務**，實習結束，圖書室憑離院單刪除紀錄
- 電子資源使用：提供院內電資查詢，**院外連線**帳密提供（資訊室協助）部分資料庫
DynaMed、UpToDate 可於院內註冊後，下載至個人智慧手機/平板載體使用3個月(離院後仍可使用**滿3個月**)
- 課程：提供面授 /online課程

實習學生雙和圖書資源的推薦

雙和醫院圖書室 學年度圖書資料介購單

書名	作者	出版年/版次	出版者	ISBN	單位用書打

單位： _____ 推薦人姓名： _____ 聯絡電話： _____ E-mail： _____

實習學生推薦

日期： _____ 主管簽章： _____



雙和圖書室--圖書/多媒體推薦單

提供雙和醫院同仁圖書多媒體資源推薦申請

*必填

推薦人姓名 *

您的回答

員編(北醫實習生請填北醫學號或身份證字號) *

您的回答

2018 世界閱讀日 歡迎雙和人來書房“讀冊”



2018
《世界閱讀日～

全部活動參與人次共**334**人次, 活動結束抽出禮券獲獎者**30**位及獎品獲獎**42**位

醫學主題書展及影展～

借閱及電子資源閱讀獎品禮券大放送

歡迎雙和人來書房
“讀冊”》

活動對象:

雙和醫院員工

活動時間:

2018.04.23
～05.30

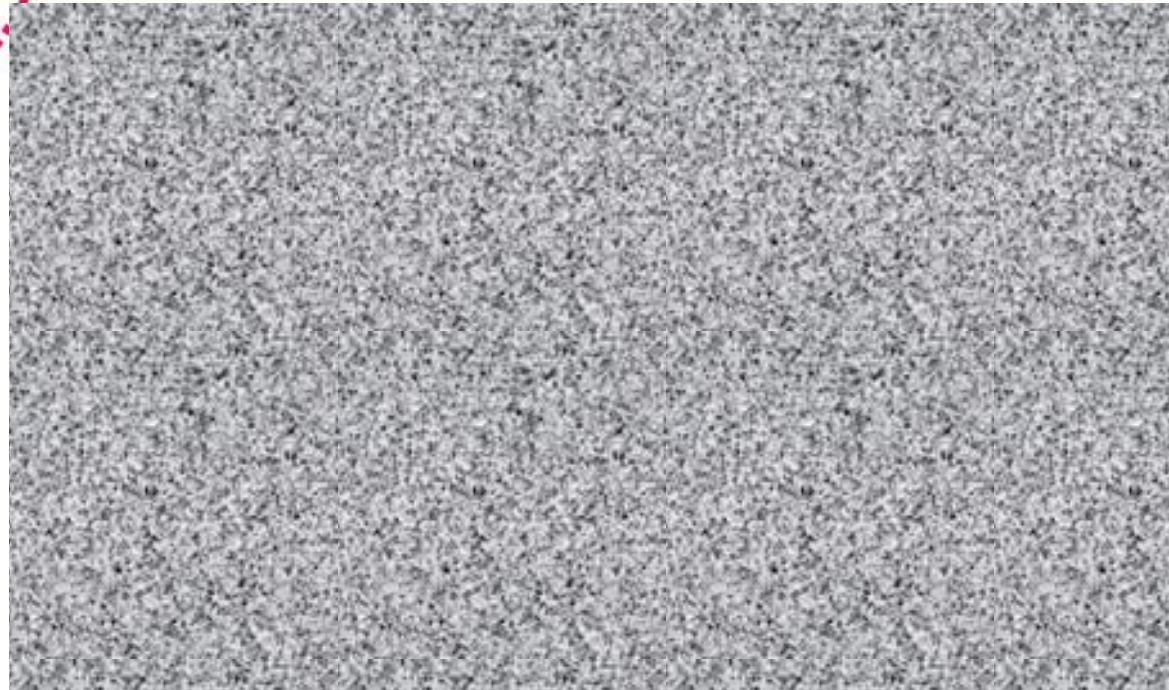

2018

雙和圖書室世界閱讀日-閉幕醫文影展
雙和院慶系列活動



地點:行政大樓 1F 階梯教室

簡介:愛,是世界上最重要的事?
棠府,住著三位不同世代但一樣懂人心的女性,沒有男人的棠家,一向由棠夫人(惠英紅飾)主持大局,在權貴間穿針引線,個性如刺蝟般的大女兒棠寧(吳可熙飾)為求母親肯定,勉力配合,乖巧的小女兒棠真(文淇飾)多半靜靜觀察,唯母命是從。直到某天,棠家親密友人慘遭滅門事件爆發,三人各自被牽扯其中,一向以大局為重的棠夫人,為了守護一切,用盡心機,卻讓三人走向不同的命運...

★課程代碼:
35731

2018
5.30(三)
12:00~13:30

★員工全程參與可取得繼續教育點數,及世界閱讀日活動抽獎資格一次。

★北醫書香閱讀城系列活動本次前一百位入場者供應餐盒。

詳情請連 <http://libraryh.tmu.edu.tw/shh/>

《~ 歡迎來院人士,本院志工,自由入場參加~》

日期: 5/30(三)
參與人數: 109人,滿意度
4.47分

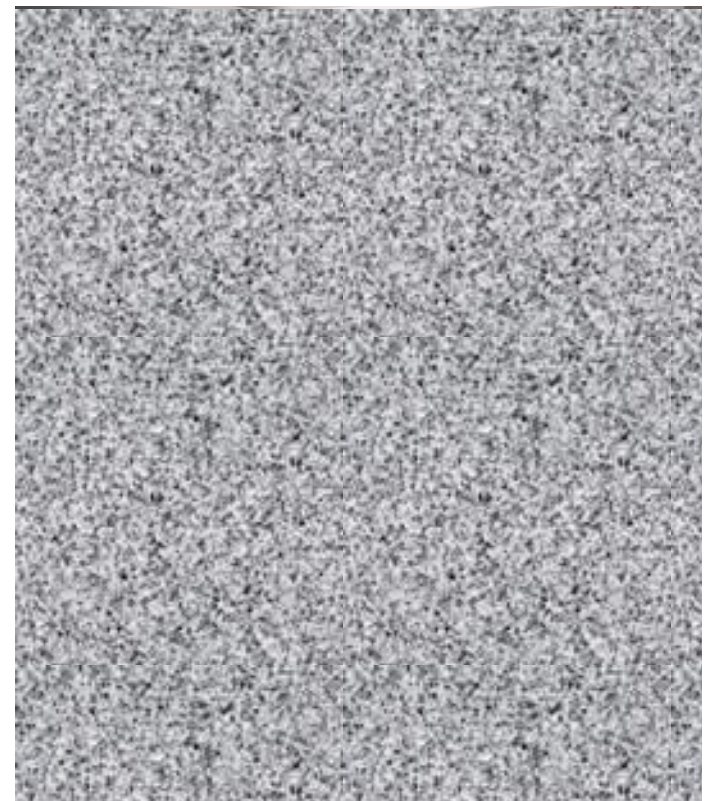

深耕計畫：北醫書香閱讀城



影片簡介：

以都更規劃的社區裡的「長壽超市」為中心發展的故事，在超市工作脾氣暴躁的爺爺-金星七(朴根滢飾)住在一座即將進行都市更新的小鎮，每天除了忍受超市老闆長壽(趙震雄飾)不斷遊說他同意城鎮再造計劃外，過著除了工作外毫無變化的獨居生活。直到認識了與單親媽媽-金敏靜(韓志旼飾)一同開設花店的奶奶-任金妮(尹汝貞飾)，與金妮一起，他有了許多意想不到的新奇體驗，但是隨著兩人感情的增溫，星七也漸漸發現他與金妮的相遇並不是偶然……

*主辦單位:衛生福利部雙和醫院(委託台北醫學大學興建經營)-雙和圖書室

*指導單位:衛生福利部、新北市衛生局

*補助單位:衛生福利部補(捐)助辦理

9/7 (五) 11:00 ~ 14:00

影片導讀人：雙和醫院陳冠宇心理師

地點：雙和醫院行政大樓 1 樓階梯教室

失智症影片播放暨
“醫起來漂書”閱讀推廣活動第一波,凡參與影展同時參加漂書活動回饋繳交閱讀心得小卡,當日即可換取精緻餐點一份。

深耕計畫：北醫書香閱讀城



雙和醫院

9/7(五)

失智症識能教育影展：愛的禮讚

導讀人：雙和醫院陳冠宇心理師

活動時間：107/9/7 1100-1400

活動地點：行政大樓1樓階梯教室

★同時舉辦漂書活動，當日共115人次參與。

雙和全人醫文影展~花漾奶奶秀英文



- 12/12 17:00-20:00
- **花漾奶奶秀英文**
- 講師：劉仲彬心理師
- 參加人數 35人
- 質性回饋：
 - ✓ 好課程，好講師，好電影！！
 - ✓ 很高興可以參加本活動，可以電影賞析，可以更加認識心理疾病問題

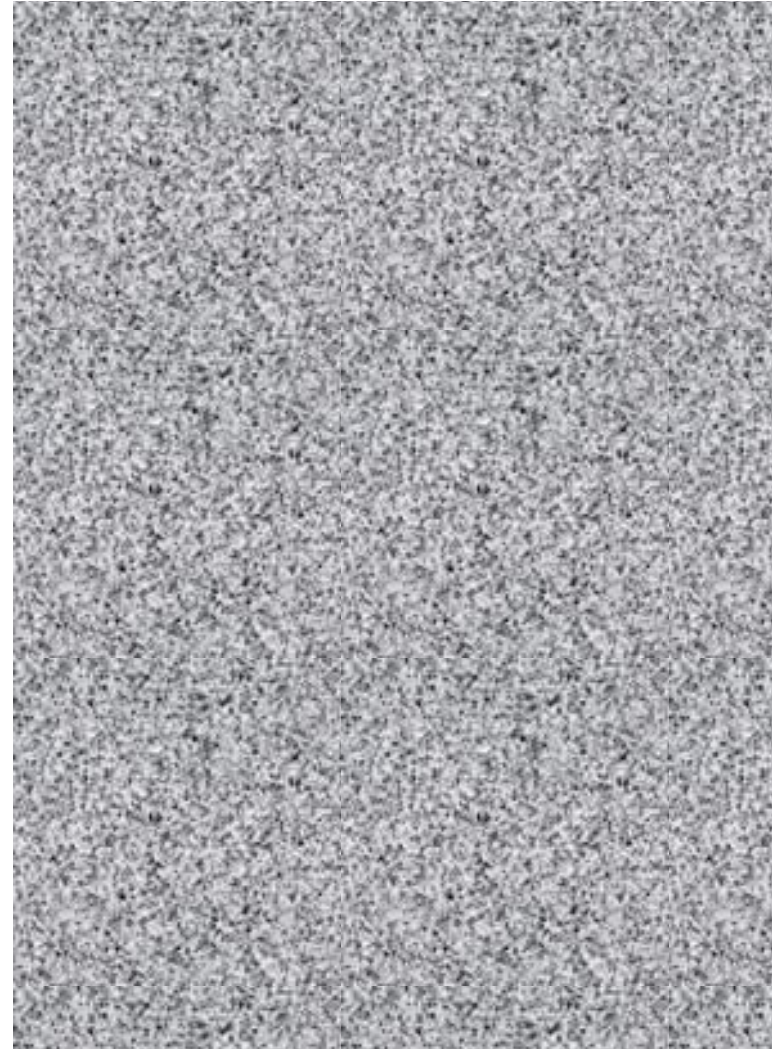
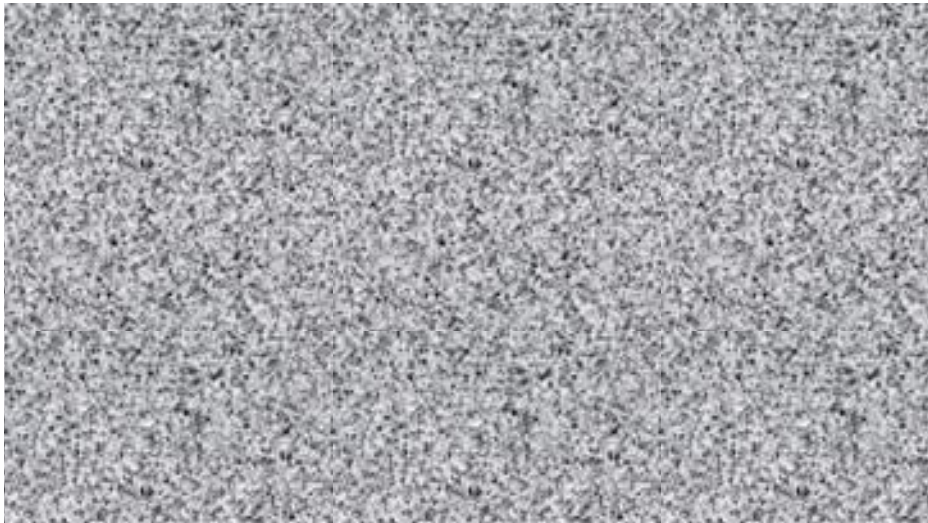

北醫大圖書館雙和分館

圖書館月系列活動



活動名稱	時間	活動內容	備註
<p>北醫書香閱讀 城雙和圖書室 漂書活動 【院內同仁與 社區居民】</p>	<p>12/01 -12/31</p>	<p>1.凡一次捐 2 冊 2 手書者(符合收錄原則)，將贈送精美環保提袋一只，發完為止；每人每日限參加一次。</p> <p>2.收錄原則：2 手書限書況良好之 5 年內出版品，主題為健康科學、生活讀物、文學、藝術等皆可，不可為專業書、宗教讀物、教科書及連續出版雜誌等；本館保留 2 手書是否收錄之權限。</p> <p>3.歡迎院內外人士參加，讓一般民眾亦能參與閱讀分享，引起閱讀興趣，院內員工參與者可登錄月底抽獎資格。</p>	<p>響應北醫書香閱讀城，鼓勵捐書及圖書交換，本次活動進行募書，募得的圖書將於來年擴大進行漂書活動</p>
<p>雙和圖書室 新朋友及員眷 來借禮 【院內同仁及 實見習生】</p>		<p>凡雙和正式員工(含員眷建檔申請)及實見習生，於開館時間，持證件來圖書室首次填寫資料建檔，並借閱專業/休閒書/休閒雜誌/DVD/ 館藏電子書，任三冊，即可登錄抽獎資格。</p>	<p>限從未來過雙和圖書室建檔借書者，若為北醫在校生，則加註新員編資料後即可參加本活動。</p>

北醫大圖書館雙和分館

圖書館月系列活動



影展及講座：

花漾奶奶秀英文

12/12

地點：行政大樓一樓階梯教室

講師：劉仲彬臨床治療心理師

時間：17:00~20:00

■凡報名並全程參加影展講座活動，結束後完成問卷填答者，參與院內同仁可獲得抽獎資格。

認列【全人醫療】積分

員工學習網編號：38438



上網學習資料

查詢一點就通

[專業電子資源使用]

12/01

-12/31

凡參與 12 月員工學習網上圖書室開設線上課程 (完成問卷及答題)成功者, 即獲得抽獎資格; 員工學習網線上課程提供手機版遠端離院自學, 歡迎試用並參加抽獎活動。

上網查資料一點就通



請於員工學習網搜尋
圖書室相關課程

推動書香社會，營造北醫健康城-雙和圖書室

(第二階段**漂書**活動)

2019.03.22~05.31



尋找圖書的知音，重獲閱讀的感動 敬邀一同來漂書~

漂書地點：雙和醫院圖書室(行政大樓 1F)

1. 歡迎至雙和漂書櫃參觀閱讀，您可**免費帶走**與您有緣的**漂書**~

2. **捐漂書**活動持續進行，咱們醫起來漂書

捐 2 手書(需符合**收書原則**) →

· 並填寫漂書小卡

(閱讀心得將隨書送給有緣人)

限書況良好之出版品；
本館保留 2 手書收錄之權限。
○可為生活讀物、文學、藝術、專業書、雜誌等。
X 不可為宗教讀物、教科書。

3. 若現場留下您的**漂書小卡**，可於**服務台抽獎**
(備有精美禮物)。

*漂書小卡內容請寫上書名及推薦小語 10 字以上。



北醫書香城系列閱讀推廣活動

醫起來 漂書

Bookcrossing in Taipei
Medical University Library

活動對象：北醫師生、一校三院同仁及民眾

活動目的：
為擴大閱讀推廣並分享健康知識網絡，臺北醫學大學圖書館暨所屬分館圖書室將設置一校三院、自由取閱之漂書及漂書櫃，開放捐贈書籍至漂書櫃，鼓勵參與漂書活動，填寫推薦小卡，歡迎全校師生、院內同仁及民眾一齊來漂書，共同交流美好閱讀，建構健康資訊豐富世界！

活動方式：
1. 至本校圖書館(含萬芳、雙和分館)櫃台領取漂書小卡。
2. 集點方式說明符合下列任一條件，即可兌換活動精美小禮：
(1) 推薦小語：
寫下您閱讀漂書櫃內書籍的推薦小語並交給各圖書室櫃台人員。
(2) 捐贈漂書：
捐贈3冊(註：為維持良好閱讀品質，本館有權過濾漂書內容及書況，捐贈宗教及教科參考書籍。)
(3) 捐贈漂書+plus推薦小語：
每冊捐贈漂書櫃上附有寫推薦小語的漂書卡。

108 年度教育部深耕計劃經費補助

社區服務-建置北醫書香閱讀城

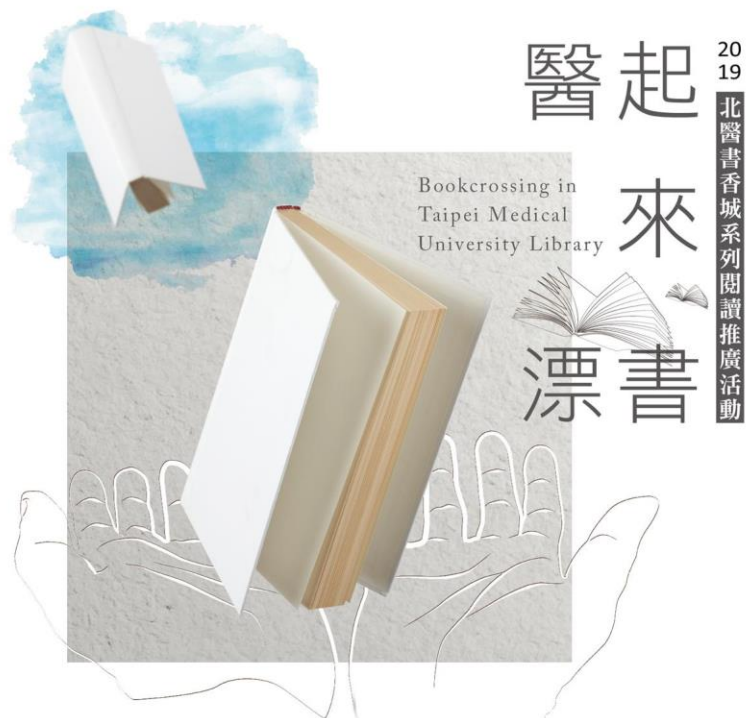

活動目的：

為擴大閱讀推廣並分享健康知識網絡，臺北醫學大學圖書館所屬分館圖書室將設置一校三院、自由取閱之漂書及漂書櫃，開放捐贈書籍至漂書櫃-鼓勵參與漂書活動、填寫推薦小卡，歡迎全校師生、院內同仁及民眾一齊來漂書，共同交流美好閱讀，建構健康資訊豐富世界！

活動對象：

全校師生、一校三院同仁及民眾

活動方式：

- 1.至本校圖書館(含萬芳、雙和分館)櫃台領取漂書小卡。
 - 2.焦點方式說明
符合下列任一條件，即可兌換活動精美小禮：
(1)推薦小說：
寫下您閱讀漂書櫃內書籍的推薦小語並交給各圖書室櫃台人員。
 - (2)新書推薦：
圖書3冊(註：為維持良好閱讀品質，本館有權過濾漂書內容及書名，脫離宗教及教科參考書籍。)
 - (3)捐贈圖書+plus推薦小說：
每冊捐贈書籍上附有寫推薦小語的漂書卡。
- 108年度教育部高教深耕計畫經費補助



世界閱讀日 雙和閱讀推廣系列活動



醫起來漂書及閱讀推廣系列活動~
2019.4.23~5.31 獎品禮券大放送!!

歡迎雙和人來書房
“讀冊”

為呼應423世界閱讀日之閱讀氛圍，本月特舉辦一系列活動；凡於活動期間，來館參與以下借閱/書展/講座/漂書活動，之院內員工及實見習生可參加抽獎活動，書展、講座及漂書活動亦歡迎一般民眾參加，一起共享閱讀的樂趣~



活動網址

活動名稱	內容	備註
雙和漂書活動	即日起~5/31(五)凡填寫閱讀小卡，可參加現場抽獎，歡迎同仁與民眾參與；現場漂書隨你挑，不限冊數，歡迎取閱，一同漂送書香至遠方。 地點:行政大樓一樓雙和圖書室	員工、實見習生及社區民眾
世界閱讀日借閱活動	即日起~5/31(五)凡一次借閱書刊及視聽達5件，即可登錄禮券抽獎資格。	限員工、實見習生
醫學人文講座	讓自己成為有詩意的醫療工作者~ Bob Dylan的音樂故事 4/30(二)12:00~13:30 地點:行政大樓一樓階梯教室 講者:教學部 譚家偉 主任 報名網址: 員工學習網 院外人士	員工、實見習生及社區民眾
講座/書展	書展 4/29(一)~5/10(五) 失智症守護天使公共講座教育講座暨失智症書展 地點:雙和醫院圖書室 講座 4/29(一) 12:00~14:00 地點:行政大樓一樓階梯教室 講者:陳祐蓉 護理長	員工、實見習生及社區民眾



活動獎品:

- 員工、實見習生抽獎活動-誠品禮券200元35份及獎品，將於系列活動結束後抽出，另行公告領獎。
- 所有參加人員(含社區民眾)參與漂書活動、失智症書展(填寫閱讀小卡)，可參加現場抽獎。

2019北醫書香城系列閱讀推廣活動

※本館保留活動辦法、獎品變動之權利。

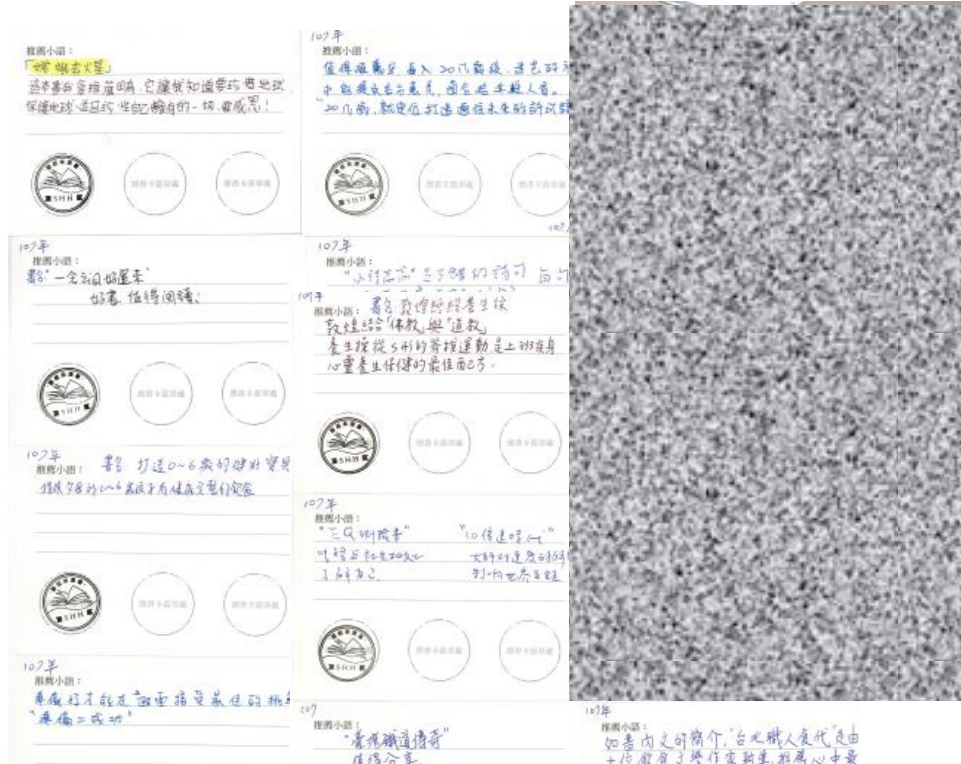

雙和漂書冊數：450冊
受贈漂書：74冊
參與漂書卡片抽獎：72人次
借書活動參與人次：115人次

【推動書香社會·營造北醫健康城】

All I can be is me - whoever that is.
Bob Dylan

讓自己成為有詩意的醫療工作者
~ Bob Dylan 的音樂故事

教學部
譚家偉 主任



108.04.30(二)12:00-13:30
地點-行政大樓階梯教室

忙碌高壓的工作環境，若有文學之美來抒壓，能讓生命品質得到昇華。Bob Dylan(巴比.狄倫)，2017年諾貝爾文學獎得主，是首位獲得這項殊榮的音樂人，不管聽不聽西洋音樂，他的歌您一定聽過幾首。4/30(二)中午，歡迎您帶著輕鬆的心情聽聽由譚家偉主任分享 Bob Dylan 的音樂故事。

衛生福利部雙和醫院教學部
臺北醫學大學圖書館雙和分館 聯合敬邀



課程編號-40226
本課程認列【**全人醫療**】
同仁請至員工學習網報名



員工學習網



院外人士報名

2019台灣閱讀節 雙和分館圖書館月系列活動



項目

對象/時間

成果

1

北醫書香閱讀城
漂書活動

對象: 院內同仁與社區居民
時間: 108.12.01-31

漂書9位、
共30本書

2

新朋友線上登入暨
借閱三冊抽獎活動

對象: 院內同仁及實見習生
時間: 108.12.01-31

新朋友 77位、
借閱達三冊有 147人

3

上網學習資料
查詢一點就通

對象: 院內同仁
時間: 108.12.01-31

共有192人次參與課程

4

雙和專業書
上網推薦活動

對象: 院內同仁
時間: 108.12.01-31

共推薦有 9種書

5

雙和圖書室DVD推薦
暨APP現場安裝抽獎

對象: 院內同仁
時間: 108.12.18 (w3)
9:00~16:00

DVD推薦: 24件
APP活動: 29人

總活動人次：487人次

閱讀
推廣

2019台灣閱讀節 雙和分館圖書館月系列活動



2020 世界閱讀日 雙和人的書房系列活動

2020世界閱讀日 雙和人的書房系列活動 4/23-5/31

1 借書抽禮券

館藏借閱3件即可登錄
抽獎資格。



個人書房→

2 圖書室資源使用線上課程

活動期間參加集滿3堂
即可登錄抽獎資格，
院內人員，可參加禮券
抽獎活動。



員工學習網→

3 書香閱讀城漂書閱讀心得小卡或線上留言活動

繳交閱讀心得小卡或進行漂書線上留言
或將寫好之漂書心得卡上傳(書名+心得25字以上)
可兌換獎品；院內人員另於線上填單(或拍照)
繳交心得者，可參加禮券抽獎活動。

線上填寫-<https://s.yam.com/mQn3H>

*活動期間接受漂書及歡迎取書，
圖書經手皆會消毒，敬請安心閱讀取用



4 揪好禮e起下載APP贈獎活動 (~ 4/30日止)

最新消息→



5 北醫60週年校慶留言拿獎金第一波(請親臨雙和圖書室)

寫祝福北醫60週年校慶話語，早鳥可拿獎金
(50個名額送完為止)，可繼續參加待第二波活動。

◆活動結束會由參與系列活動1~3人員抽出禮券200元共40份
(禮券應列所得，不重複受獎為原則)

臺北醫學大學雙和分館
電話:2249-0088分機8930.31

漂書活動

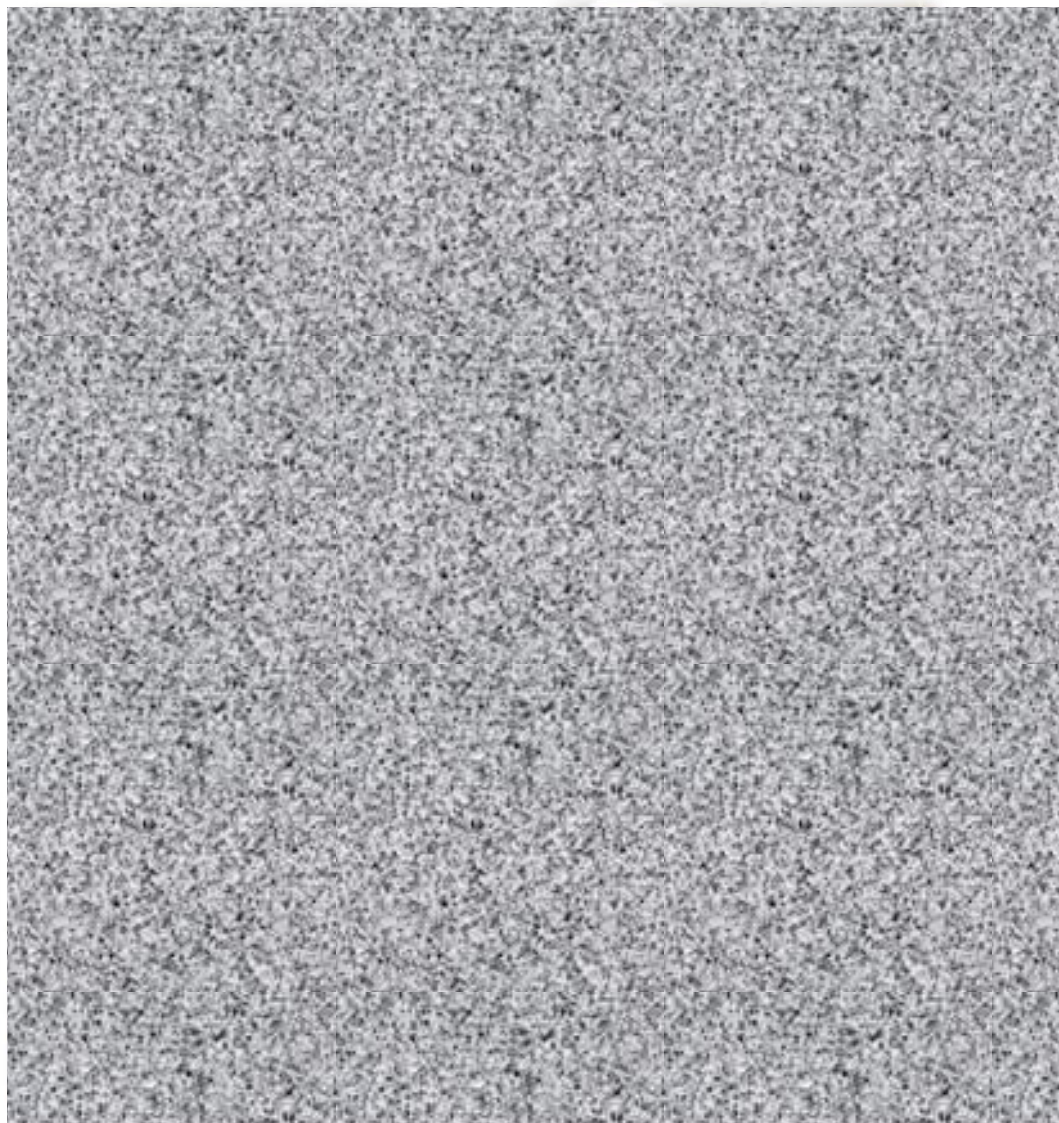

北醫館藏APP在手·續借預約輕鬆Go

TMU60

臺北醫學大學圖書館
TAIPEI MEDICAL UNIVERSITY LIBRARY

北醫館藏APP在手 續借預約輕鬆Go



109.2.24(一)-25(二)

@圖書館總館 2樓流通櫃臺
萬芳分館、雙和分館

楓林i書坊 APP下載
APPLE iOS



<https://reurl.cc/1QN0nW>

楓林i書坊 APP下載
ANDROID



<https://reurl.cc/XXK5o3>

不要猶豫
立馬下載



STEP
1

於智慧型手機下載館藏系統APP「楓林i書坊」

STEP
2

至館藏查詢系統 (Webpac) 的個人書房設定密碼

STEP
3

登入館藏APP即可隨時查閱個人借閱資訊!!



2019寒假限定~幸福暖心伴好年

多媒體DVD & 休閒雜誌 借閱無上限

活動方式



於108.1.07(一) ~ 2.20(三) 活動期間借閱DVD及休閒雜誌：

- 件數：無上限
- 借期：延長至2.20前歸還(2.14後借件恢復原7日借期)

活動對象



北醫體系(含三院)專任教職員工生
(兼任及臨時人員按原冊數借用)

溫馨提醒



館藏DVD屬公播授權價格高昂；雜誌若遺失補回不易，
敬請協助妥善保管及愛惜利用。

活動對象: 一校三院教職員生

抽獎資格: 借閱電子書達三本以上每月抽出 10 名贈送全家禮物卡200元

A

<108.02 推薦主題>
小說
-- (文學家的平行時空)



B

<108.03 推薦主題>
心靈雞湯
--(你/妳的心被撫慰了嗎)



C

<108.04 推薦主題>
理財投資--(雞蛋和籃子?)



D

<108.05 推薦主題>
職場人際---(小人退散!)



Nature期刊封面故事展 Nature Smile雙和場 X 北醫官網活動



活動對象: 雙和同仁

活動地點: 雙和圖書室(108.06.10~108.07.31)

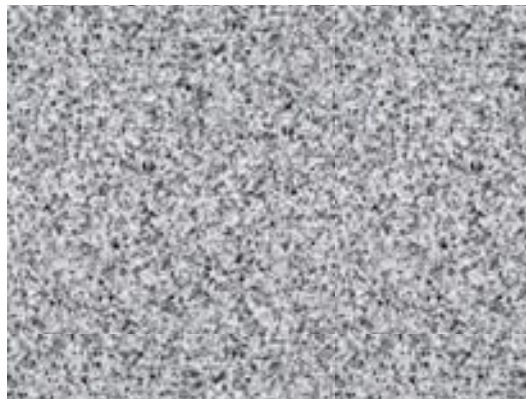

Nature x Smile 活動-雙和場

活動時間:2019/06/10-28
對象:雙和員工

STEP 1
至圖書室與任一張 Nature 海報或地景合照(限本人 1 人)

STEP 2
並將照片上傳到臺北醫學大學官方 FB
「Nature x Smile 活動-雙和場」並請註明員編

STEP 3
完成上傳後請將畫面截圖·並攜帶員工證至圖書室櫃檯
領取全家禮物卡(每人限領一張)·限量 25 名·先換先贏
喔!

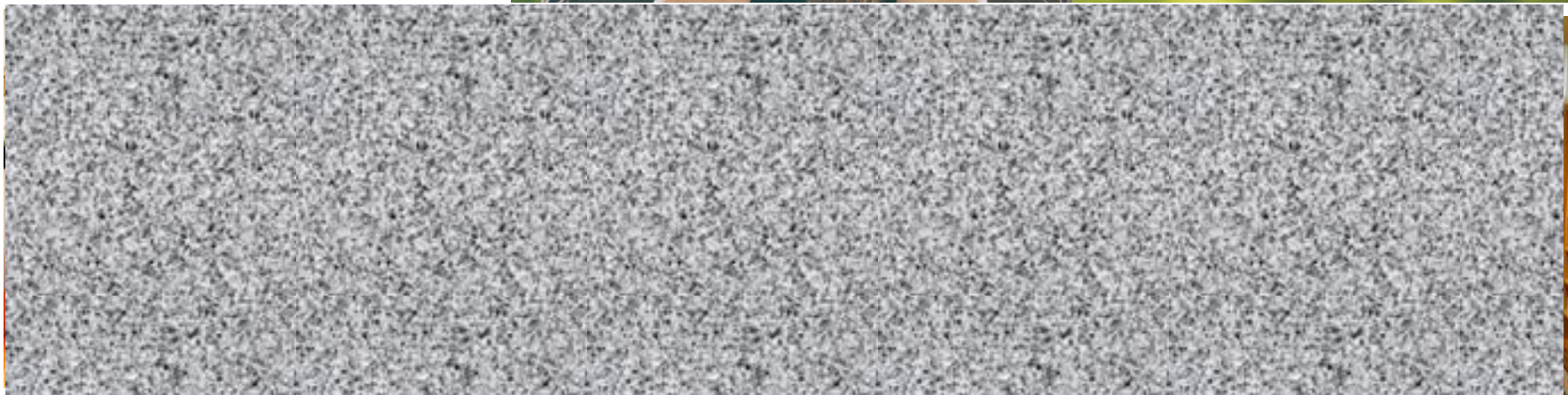

Cell & Nature 期刊封面心得抽獎活動



時間

109.3.01-4.22

對象

北醫大體系
全體專任教職員工生

方式

- 1) 至學校圖書館或醫院分館觀賞期刊封面故事
- 2) 擇一海報至線上表單填寫100字以上心得
- 3) 活動時間截止後以電腦隨機抽出中獎者



Cell & Nature期刊
封面故事心得

60歲閱·讀Book北醫-雙和場

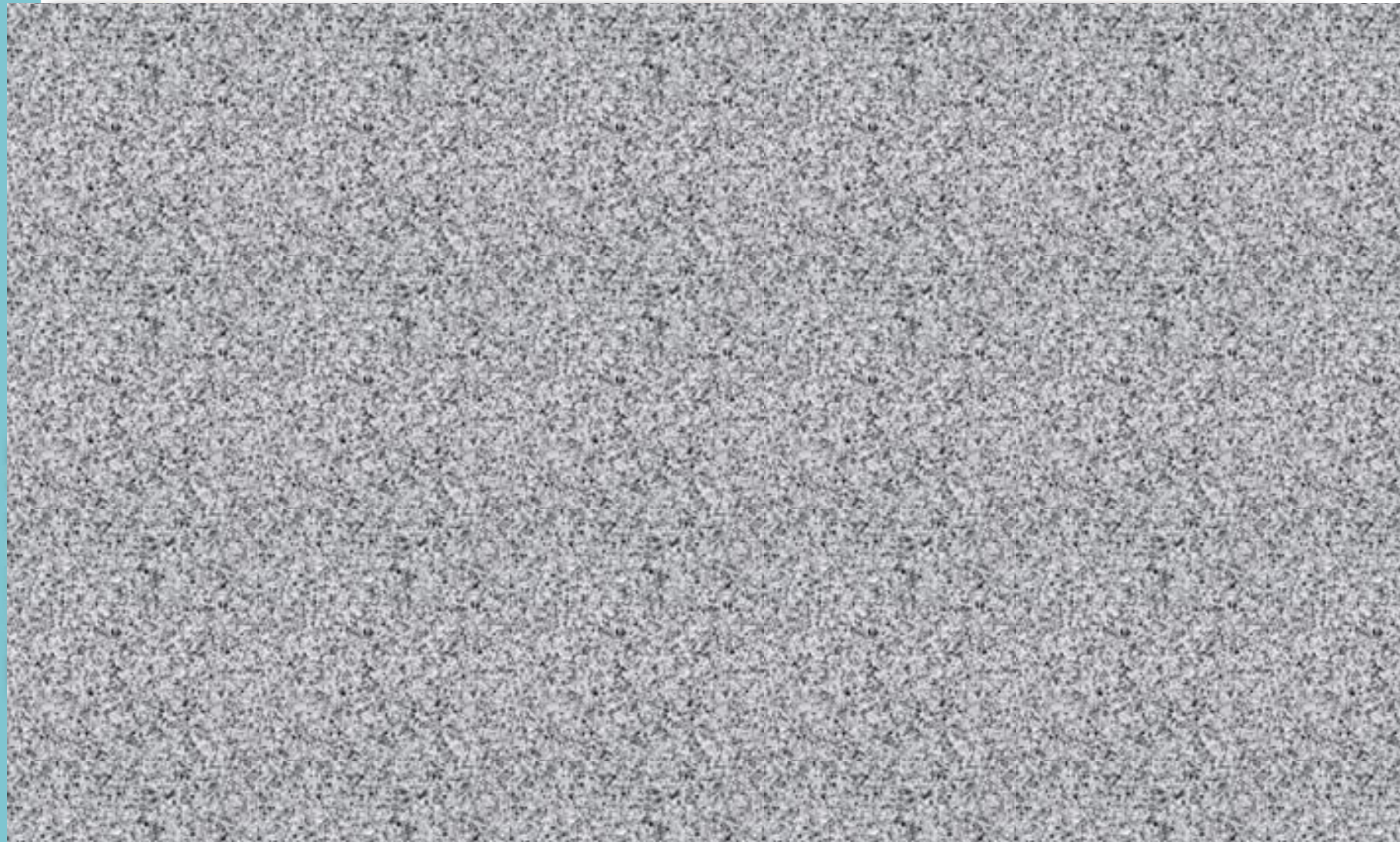

推廣服務分享-問題

- 困難: 評鑑結束了(入館率及資源使用率也結束高峰期了)
- 審視現有服務量來決定推廣項目
 - 入館人數變少
 - 資料庫使用率變少
 - 資料庫面授人數變少
 - 時間
 - 場地
 - 一例一休的變化
 - 網頁點選變少

推廣服務分享

➤ 因應入館人數變少

- 各類訊息利用全院通告email發送
- 手機簡訊(短, 重要)
- 篩選總館贊助(BMC 投稿贊助、Nature 海報心得) 或自辦活動(閱讀節借書集點), 書展等等, 適時推播

寄給 全院通告 ▾

主旨:【圖書室】BMC線上投稿平台目前申請現況(含雙和員工), 恭禧同仁並鼓勵未使用者多加利用!

北醫總館自2017年11月1日起, 增加OA期刊投稿平台之投稿費用補助, 本服務並包含附屬醫院同仁使用, 凡於本服務起始日, 成功投稿於Biomed Central (<https://www.biomedcentral.com/>)被接受者, 可享有投稿補助15%, 截至分析日為止, 3個月申請件數之稿件被接受率達3/4, 詳細稿件接受清單件數及期刊IF值, 請參閱附件。

雙和BMC投稿平台操作方式及流程之線上課程, 課程代碼33887, 歡迎連線員工學習網 <http://10.125.254.22/> 報名參加~

寄給 全院通告 ▾

主旨【圖書室】想增加查詢資料的功力嗎? 2018資料庫線上學習課程共15堂以及2/9 Endnote、2/23投稿選刊JCR實機互動課程, 歡迎上線學習

2018各項圖書室續訂資料庫線上學習課程, 歡迎於院內網域線上選修可認列專業-電子資源應用內部積分, 請連線員工學習網 <http://10.125.254.22/>報名參加~

 臺北醫學大學-國立雙和醫院
員工學習網 《教育訓練政策》
以病人安全為中心的全面醫療教育訓練

我的課程 [顯示顯示](#) 位置: [我的首頁](#) > [課程資源](#) > [最新課程](#) ([行事曆檢視](#))

➤ 因應網頁點選變少

- 全院通告email發送之消息只給圖書室首頁連結, 詳情需點連結, ex 抽獎得獎名單刻意不放完整人名名單.

線上課程服務

➤ 線上課程錄製及提供

提供24小時選修自學

• 2017.04起

位置: [我的首頁](#) > [課程管理](#) > [開課清單](#)

年度: 2018 ▼ 狀態: 進行中 ▼ 屬性: 線上 ▼ 類別: 全部 ▼ 搜尋: 確定 進階

<input type="checkbox"/>	編號	課程名稱	屬性	類別	開課日期	學員	動作
<input type="checkbox"/>	34726	[圖書室]EndNote X8 (Mac) 書目管理軟體教育訓練~線上課程	線上	專業-電子資源應用	2018-03-07	5	編輯 學員
<input type="checkbox"/>	34487	BMJ Case Reports平台使用及線上投稿教育訓練~線上課程	線上	專業-電子資源應用	2018-02-13	36	編輯 學員
<input type="checkbox"/>	34334	【專業-電子資源應用】CINAHL護理學科全文資料庫	線上	專業-電子資源應用	2018-02-02	68	編輯 學員
<input type="checkbox"/>	34333	【專業-電子資源應用】Dynamed 實證醫學資料庫教育訓練	線上	專業-電子資源應用	2018-02-02	60	編輯 學員
<input type="checkbox"/>	34066	[圖書室]中國期刊全文數據庫(CNKI)教育訓練~線上課程	線上	專業-電子資源應用	2018-01-15	44	編輯 學員
<input type="checkbox"/>	33887	[圖書室]BMC投稿補助15%說明會	線上	專業-電子資源應用	2018-01-02	69	編輯 學員
<input type="checkbox"/>	33752	[圖書室]免費資源Pubmed 生物醫學資料庫: 檢索技巧	線上	專業-電子資源應用	2018-01-01	26	編輯 學員
<input type="checkbox"/>	33715	[圖書室]Summon探索服務: 一站式電子暨紙本資源查詢網站...	線上	專業-電子資源應用	2018-01-01	22	編輯 學員
<input type="checkbox"/>	33713	[圖書室]StatDx 影像醫學資料庫利用教育訓練~線上課程	線上	專業-電子資源應用	2018-01-01	16	編輯 學員
<input type="checkbox"/>	33710	[圖書室]NursingConnect SKILL中文護理技術資料庫教育訓練...	線上	專業-電子資源應用	2018-01-01	42	編輯 學員
<input type="checkbox"/>	33708	[圖書室]ProQuest Health Research Premium Collection 護理...	線上	專業-電子資源應用	2018-01-01	17	編輯 學員
<input type="checkbox"/>	33706	[圖書室]MicroMedex 藥物諮詢資料庫教育訓練~線上課程	線上	專業-電子資源應用	2018-01-01	25	編輯 學員
<input type="checkbox"/>	33703	[圖書室]EndNote X7 (Mac) 書目管理軟體教育訓練~線上課程	線上	專業-電子資源應用	2018-01-01	5	編輯 學員
<input type="checkbox"/>	33701	[圖書室]EndNote X8 (win) 書目管理軟體教育訓練~線上課程	線上	專業-電子資源應用	2018-01-01	26	編輯 學員
<input type="checkbox"/>	33699	[圖書室]EndNote 書目管理軟體使用疑難排解	線上	專業-電子資源應用	2018-01-01	36	編輯 學員

線上面授課程服務

➤ 因應肺炎疫情, 自109年4月起新增線上/面授課程



最新消息

[回上一頁](#)

因疫情影響，本館教育訓練現全面改採線上授課方式進行

[公告] 2020-04-08

自4月起，本館(含分館)教育訓練課程已全面改採線上授課方式進行，以降低群聚造成可能之感染風險。

現階段仍接受課程預約，授課方式皆採線上同步進行(本館採用Google Meet)，將由校院承辦館員提供線上課程資訊，至疫情結束後始恢復實體課程之預約。

申請課程預約 >> [點這裡](#)

北醫大學 校內分機 2515

附設醫院 校內分機 2519

萬芳醫院 院內分機 8913

雙和醫院 院內分機 8933

推廣服務分享

➤ 資料庫使用率變少

➤ 單位人員流動率高, 訓練完...又...整批換新人

➤ 提供單位“線上調訓”功能, 請護理長利用

➤ 加強製作線上課程, 提供彈性自學時間

➤ 增加手機版上課影音檔, 將影音轉成mp 4

➤ 使用卡卡 [加強宣導]

➤ 面授課程保留時間指導申請院外連線帳號申請

➤ 需配合院內資安系統使用ie瀏覽器完成本服務申請

➤ 資料庫之院外連線功能失常(... 一直沒人反映, 沒發現, 通報宣傳)

➤ 協助app下載教學

醫學專業類

uCentral APP

- 提供連結圖書館資訊推播服務及醫學電子期刊BMJ、JAMA、LANCET、NEJM新到期推播服務, 即時掌握醫學重要知識



Android



Apple ios

先在網域內用電腦註冊register完成, 再安裝app使用期刊pdf檔, 無線網路選選用院內shh-i醫院內院域才總檢視

臺北醫學大學醫務分處 分機: 8930、8931、8933
E-mail: library@tmtu.edu.tw

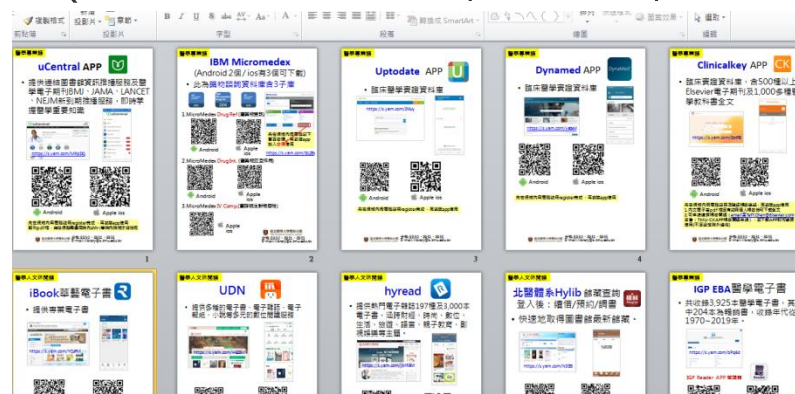

推廣服務分享

- 資料庫使用率變少- 改善方案與成效
 - 確認連線品質(與資訊室加強溝通)
 - 完成資料庫續訂，確認通知醫院資訊室資料庫 IP 確認加入院內合法可連用之範圍
 - 每月定期院外排程測試連線下載全文狀況
 - 請資訊室確認院內員工使用之無線網路, 能否使用各資料庫(guest無線網路不提供)
 - 至單位實地測試... (網路現況不良, 協助向資訊室反應)
 - 加強向員工宣傳各式連線方法
 - 院內電腦連線圖書館資源(資料庫建議以chrome開啟)
 - 手機app推廣及教學
 - 如何用ie內部網頁申請資訊處**院外連線**帳密
 - 如何以紙本申請院內**無線網路SHH-I**連線帳密

結論與建議

- 做好基本功
 - 傾聽讀者的需求
 - 推廣使用... 評估改善使用率...
- 定期整理統計資料
- 思考新的服務方式開發客群
 - 行政人員
 - 員工眷屬
- 建立合作夥伴關係
 - 專業團隊, 如北醫數位專案
 - 姐妹館

雙和人的書房 - 員工專屬福利 歡迎申辦員工眷屬借書證



辦理方式：

1. 附屬醫院專任教職員工的直系親屬與配偶 (年滿16歲)。

辦理流程：

<https://s.yam.com/vLFen>



2. 借書冊數合併於員工名下計算，借閱冊數無上限。

使用方式：

1. **總分館圖書借閱**-已外借圖書請“預約”，其它院區圖書請使用線上“跨館調借”功能。
2. **期刊**-提供各期休閒雜誌閱覽及外借。
3. **漫畫**-多種醫學漫畫可館內閱覽，如:怪醫黑傑克、工作細胞...等共82種。



謝謝聆聽



衛生福利部雙和醫院(委託臺北醫學大學興建經營)
Taipei Medical University - Shuang Ho Hospital, Ministry of Health and Welfare